

頁	改正後	頁	現行																																																
1編 4章 12頁	<b>西脇市国民保護計画</b>	1編 4章 12頁	<b>西脇市国民保護計画</b>																																																
	第1編 総論		第1編 総論																																																
	第4章 市の地理的、社会的特徴		第4章 市の地理的、社会的特徴																																																
	1 地形		1 地形																																																
	<平坦・山間区分図> (略)		<平坦・山間区分図> (略)																																																
	<地目別面積>		<地目別面積>																																																
	単位：km <sup>2</sup>		単位：km <sup>2</sup>																																																
	<table border="1"> <thead> <tr> <th></th> <th>田</th> <th>畑</th> <th>宅地</th> <th>山林</th> <th>牧場・原野</th> <th>雑種地</th> <th>計</th> </tr> </thead> <tbody> <tr> <td>面積</td> <td align="center"><u>10.91</u></td> <td align="center">0.79</td> <td align="center"><u>8.72</u></td> <td align="center"><u>48.12</u></td> <td align="center">0.17</td> <td align="center">3.88</td> <td align="center"><u>72.59</u></td> </tr> <tr> <td>割合</td> <td align="center">15.0%</td> <td align="center">1.1%</td> <td align="center">12.0%</td> <td align="center">66.3%</td> <td align="center">0.2%</td> <td align="center"><u>5.4%</u></td> <td align="center">100.0%</td> </tr> </tbody> </table>		田	畑	宅地	山林	牧場・原野	雑種地	計	面積	<u>10.91</u>	0.79	<u>8.72</u>	<u>48.12</u>	0.17	3.88	<u>72.59</u>	割合	15.0%	1.1%	12.0%	66.3%	0.2%	<u>5.4%</u>	100.0%		<table border="1"> <thead> <tr> <th></th> <th>田</th> <th>畑</th> <th>宅地</th> <th>山林</th> <th>牧場・原野</th> <th>雑種地</th> <th>計</th> </tr> </thead> <tbody> <tr> <td>面積</td> <td align="center"><u>10.92</u></td> <td align="center">0.79</td> <td align="center"><u>8.68</u></td> <td align="center"><u>48.14</u></td> <td align="center">0.17</td> <td align="center">3.88</td> <td align="center"><u>72.60</u></td> </tr> <tr> <td>割合</td> <td align="center">15.0%</td> <td align="center">1.1%</td> <td align="center">12.0%</td> <td align="center">66.3%</td> <td align="center">0.2%</td> <td align="center"><u>5.3%</u></td> <td align="center">100.0%</td> </tr> </tbody> </table>		田	畑	宅地	山林	牧場・原野	雑種地	計	面積	<u>10.92</u>	0.79	<u>8.68</u>	<u>48.14</u>	0.17	3.88	<u>72.60</u>	割合	15.0%	1.1%	12.0%	66.3%	0.2%	<u>5.3%</u>	100.0%
	田	畑	宅地	山林	牧場・原野	雑種地	計																																												
面積	<u>10.91</u>	0.79	<u>8.72</u>	<u>48.12</u>	0.17	3.88	<u>72.59</u>																																												
割合	15.0%	1.1%	12.0%	66.3%	0.2%	<u>5.4%</u>	100.0%																																												
	田	畑	宅地	山林	牧場・原野	雑種地	計																																												
面積	<u>10.92</u>	0.79	<u>8.68</u>	<u>48.14</u>	0.17	3.88	<u>72.60</u>																																												
割合	15.0%	1.1%	12.0%	66.3%	0.2%	<u>5.3%</u>	100.0%																																												
	(R3.1.1現在)		(R2.1.1現在)																																																
	資料：兵庫県主要統計指標		資料：兵庫県主要統計指標																																																
	<p>地目別面積の割合</p>		<p>地目別面積の割合</p>																																																

頁 改正後

1編  
4章  
12頁

2 気候

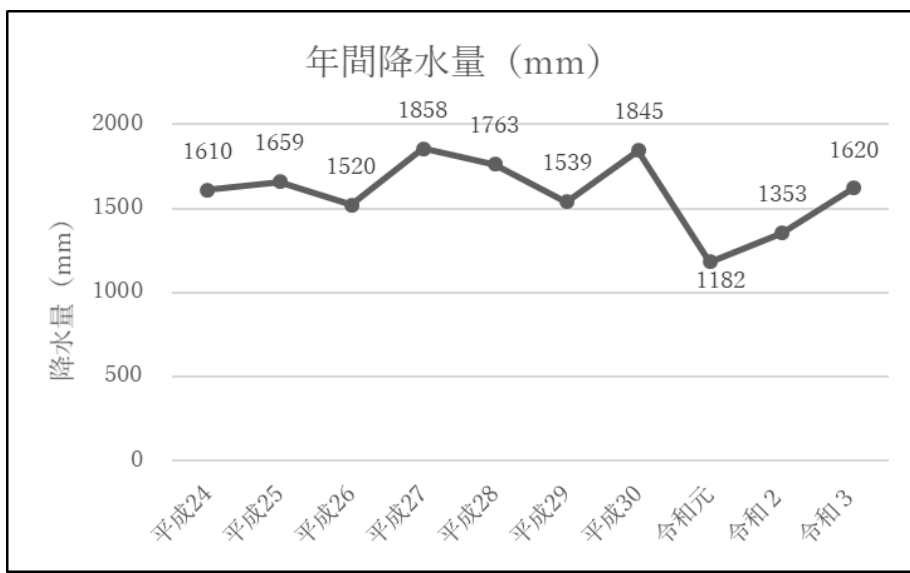
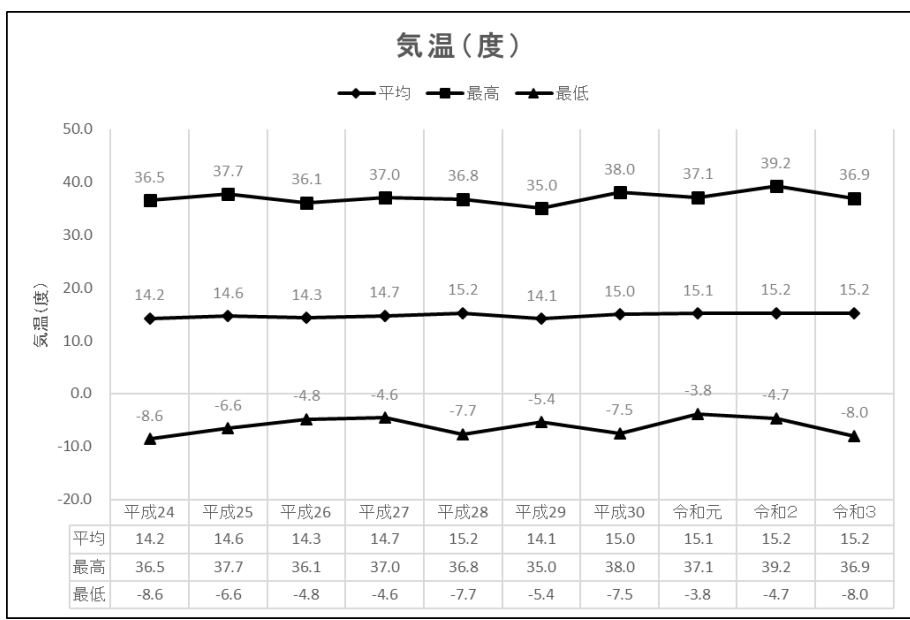

頁 現 行

1編  
4章  
12頁

2 気候

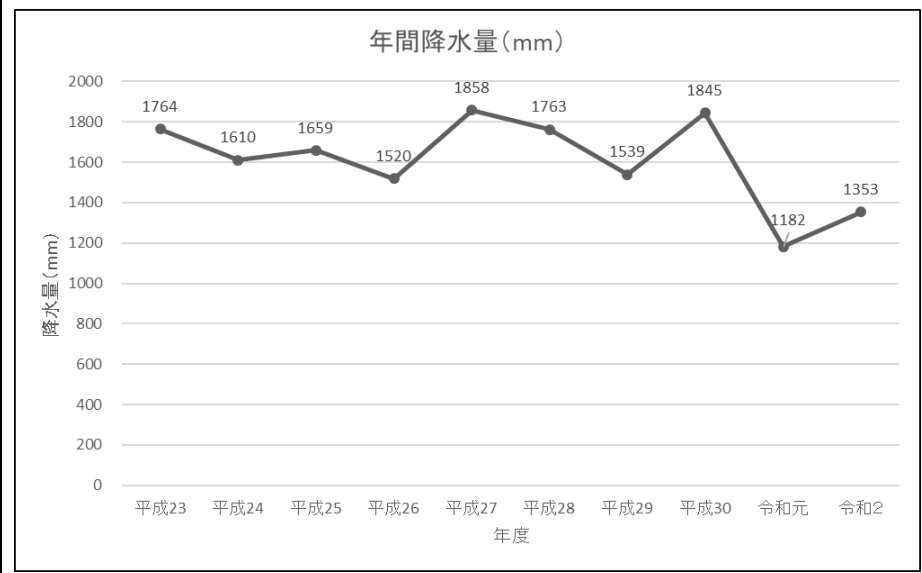
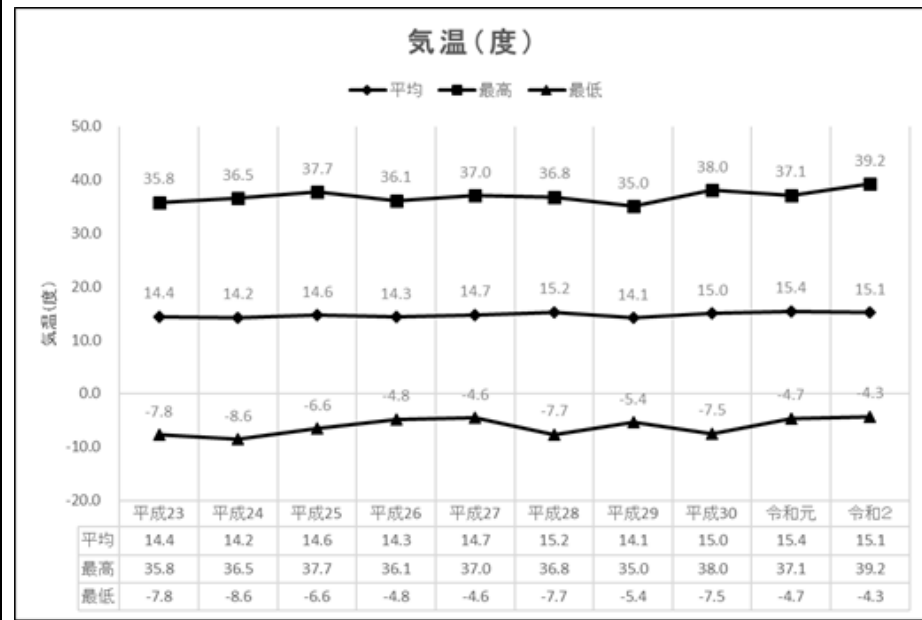

頁	改正後	頁	現 行
2編 1章 第5 35頁	<p>第2編 日頃からの備えや予防 第1章 組織・体制の整備等 第5 研修及び訓練</p> <p><b>2 訓練</b></p> <p>1 市における訓練の実施 市は、近隣市町、県、国等関係機関と共同するなどして、国民保護措置についての訓練を実施し、武力攻撃事態等における対処能力の向上を図る。 訓練の実施に当たっては、具体的な事態を想定し、防災訓練におけるシナリオ作成等、既存のノウハウを活用するとともに、<u>県警察、海上保安部等、自衛隊等との連携による、NBC攻撃等により発生する武力攻撃災害への対応訓練、広域にわたる避難訓練、地下への避難訓練等武力攻撃事態等に特有な訓練等について、人口密集地を含む様々な場所や想定で行うとともに、実際に資機材や様々な情報伝達手段を用いるなど実践的なものとするよう努める。</u></p> <p>第2章 避難、救援及び武力攻撃災害の対処に関する日頃からの備え</p>	2編 1章 第5 35頁	<p>第2編 日頃からの備えや予防 第1章 組織・体制の整備等 第5 研修及び訓練</p> <p><b>2 訓練</b></p> <p>1 市における訓練の実施 市は、近隣市町、県、国等関係機関と共同するなどして、国民保護措置についての訓練を実施し、武力攻撃事態等における対処能力の向上を図る。 訓練の実施に当たっては、具体的な事態を想定し、防災訓練におけるシナリオ作成等、既存のノウハウを活用するとともに、<u>県警察、海上保安部等、自衛隊等との連携を図る。</u></p>
2編 2章 38頁	<p><b>1 避難に関する基本的事項</b></p> <p>1・2 (略)</p> <p>3 高齢者、障害のある方等<u>災害時要援護者（避難行動要支援者）</u>への配慮 (1) (略) (2) <u>要援護者（要配慮者）</u>名簿の活用 市は、避難住民の誘導に当たっては、高齢者、障害のある方等自ら避難することが困難な者の避難について、自然災害時への対応として作成する<u>要援護者（要配慮者）</u>名簿を活用しつつ、<u>災害時要援護者（避難行動要支援者）</u>の避難対策を講じる。</p>	2編 2章 38頁	<p>第2章 避難、救援及び武力攻撃災害の対処に関する日頃からの備え</p> <p><b>1 避難に関する基本的事項</b></p> <p>1・2 (略)</p> <p>3 高齢者、障害のある方等<u>災害時要援護者</u>への配慮 (1) (略) (2) <u>要援護者</u>名簿の活用 市は、避難住民の誘導に当たっては、高齢者、障害のある方等自ら避難することが困難な者の避難について、自然災害時への対応として作成する<u>要援護者</u>名簿を活用しつつ、<u>災害時要援護者</u>の避難対策を講じる。</p>

頁	改 正 後	頁	現 行																																
3編 1章 48頁	<p>その際、避難誘導時において、「<u>要援護者（要配慮者）</u>の支援班」を迅速に設置できるよう職員の配置に留意する。</p> <p><b>第3編 武力攻撃事態等への対処</b> <b>第1章 初動連絡体制の迅速な確立及び初動措置</b></p> <p><b>1 危機管理対策本部等の設置</b></p> <p>1 危機管理対策本部</p> <p>(1) (略)</p> <p>(2) 組織構成</p> <table border="1"> <thead> <tr> <th>区 分</th> <th>職 名</th> </tr> </thead> <tbody> <tr> <td>本 部 長</td> <td>市 長</td> </tr> <tr> <td>副本部長</td> <td>副市長、教育長</td> </tr> <tr> <td>本 部 員</td> <td>技監、<u>市長公室長</u>、都市経営部長 _____、総務部長、福祉部長、くらし安心部長 _____、産業活力再生部長、建設水道部長、<u>教育管理部長</u>、<u>教育創造部長</u>、病院事務局長、議会事務局長、消防団長、北はりま消防本部消防長（代）、西脇多可行政事務組合事務局長</td> </tr> </tbody> </table> <p>(3) (略)</p> <p>2 危機管理連絡会議</p> <p>(1) (略)</p> <p>(2) 組織構成</p> <table border="1"> <thead> <tr> <th>区 分</th> <th>職 名</th> </tr> </thead> <tbody> <tr> <td>本 部 長</td> <td>市 長</td> </tr> <tr> <td>副本部長</td> <td>副市長、教育長</td> </tr> <tr> <td>本 部 員</td> <td>技監、<u>市長公室長</u>、都市経営部長 _____、総務部長、福祉部長、くらし安心部長 _____、産業活力再生部長、建設水</td> </tr> </tbody> </table>	区 分	職 名	本 部 長	市 長	副本部長	副市長、教育長	本 部 員	技監、 <u>市長公室長</u> 、都市経営部長 _____、総務部長、福祉部長、くらし安心部長 _____、産業活力再生部長、建設水道部長、 <u>教育管理部長</u> 、 <u>教育創造部長</u> 、病院事務局長、議会事務局長、消防団長、北はりま消防本部消防長（代）、西脇多可行政事務組合事務局長	区 分	職 名	本 部 長	市 長	副本部長	副市長、教育長	本 部 員	技監、 <u>市長公室長</u> 、都市経営部長 _____、総務部長、福祉部長、くらし安心部長 _____、産業活力再生部長、建設水	3編 1章 48頁	<p>その際、避難誘導時において、「<u>要援護者</u>の支援班」を迅速に設置できるよう職員の配置に留意する。</p> <p><b>第3編 武力攻撃事態等への対処</b> <b>第1章 初動連絡体制の迅速な確立及び初動措置</b></p> <p><b>1 危機管理対策本部等の設置</b></p> <p>1 危機管理対策本部</p> <p>(1) (略)</p> <p>(2) 組織構成</p> <table border="1"> <thead> <tr> <th>区 分</th> <th>職 名</th> </tr> </thead> <tbody> <tr> <td>本 部 長</td> <td>市 長</td> </tr> <tr> <td>副本部長</td> <td>副市長、教育長</td> </tr> <tr> <td>本 部 員</td> <td>技監 _____、都市経営部長、<u>庁舎等総合調整担当理事</u>、総務部長、福祉部長、くらし安心部長、<u>健幸都市推進担当理事</u>、産業活力再生部長、建設水道部長、<u>教育部長</u>、病院事務局長、議会事務局長、消防団長、北はりま消防本部消防長（代）、西脇多可行政事務組合事務局長</td> </tr> </tbody> </table> <p>(3) (略)</p> <p>2 危機管理連絡会議</p> <p>(1) (略)</p> <p>(2) 組織構成</p> <table border="1"> <thead> <tr> <th>区 分</th> <th>職 名</th> </tr> </thead> <tbody> <tr> <td>本 部 長</td> <td>市 長</td> </tr> <tr> <td>副本部長</td> <td>副市長、教育長</td> </tr> <tr> <td>本 部 員</td> <td>技監 _____、都市経営部長、<u>庁舎等総合調整担当理事</u>、総務部長、福祉部長、くらし安心部長、<u>健幸都市推進担当理事</u>、産業活力再生部長、建設水</td> </tr> </tbody> </table>	区 分	職 名	本 部 長	市 長	副本部長	副市長、教育長	本 部 員	技監 _____、都市経営部長、 <u>庁舎等総合調整担当理事</u> 、総務部長、福祉部長、くらし安心部長、 <u>健幸都市推進担当理事</u> 、産業活力再生部長、建設水道部長、 <u>教育部長</u> 、病院事務局長、議会事務局長、消防団長、北はりま消防本部消防長（代）、西脇多可行政事務組合事務局長	区 分	職 名	本 部 長	市 長	副本部長	副市長、教育長	本 部 員	技監 _____、都市経営部長、 <u>庁舎等総合調整担当理事</u> 、総務部長、福祉部長、くらし安心部長、 <u>健幸都市推進担当理事</u> 、産業活力再生部長、建設水
	区 分	職 名																																	
本 部 長	市 長																																		
副本部長	副市長、教育長																																		
本 部 員	技監、 <u>市長公室長</u> 、都市経営部長 _____、総務部長、福祉部長、くらし安心部長 _____、産業活力再生部長、建設水道部長、 <u>教育管理部長</u> 、 <u>教育創造部長</u> 、病院事務局長、議会事務局長、消防団長、北はりま消防本部消防長（代）、西脇多可行政事務組合事務局長																																		
区 分	職 名																																		
本 部 長	市 長																																		
副本部長	副市長、教育長																																		
本 部 員	技監、 <u>市長公室長</u> 、都市経営部長 _____、総務部長、福祉部長、くらし安心部長 _____、産業活力再生部長、建設水																																		
区 分	職 名																																		
本 部 長	市 長																																		
副本部長	副市長、教育長																																		
本 部 員	技監 _____、都市経営部長、 <u>庁舎等総合調整担当理事</u> 、総務部長、福祉部長、くらし安心部長、 <u>健幸都市推進担当理事</u> 、産業活力再生部長、建設水道部長、 <u>教育部長</u> 、病院事務局長、議会事務局長、消防団長、北はりま消防本部消防長（代）、西脇多可行政事務組合事務局長																																		
区 分	職 名																																		
本 部 長	市 長																																		
副本部長	副市長、教育長																																		
本 部 員	技監 _____、都市経営部長、 <u>庁舎等総合調整担当理事</u> 、総務部長、福祉部長、くらし安心部長、 <u>健幸都市推進担当理事</u> 、産業活力再生部長、建設水																																		

頁	改正後	頁	現 行
3編 2章 51頁	<div data-bbox="253 180 1061 312" style="border: 1px solid black; padding: 5px;">                         道部長、<del>教育管理部長</del>、<del>教育創造部長</del>、病院事務局長、議会事務局長、消防団長、北はりま消防本部消防長（代）、西脇多可行政事務組合事務局長                     </div> <p>(3) (略)</p>	3編 2章 51頁	<div data-bbox="1283 180 2092 312" style="border: 1px solid black; padding: 5px;">                         道部長、<del>教育部長</del>、病院事務局長、議会事務局長、消防団長、北はりま消防本部消防長（代）、西脇多可行政事務組合事務局長                     </div> <p>(3) (略)</p>
	<p><b>第2章 市対策本部の設置等</b></p> <div data-bbox="138 443 448 480" style="border: 1px solid black; padding: 2px;"> <b>1 市対策本部の設置</b> </div> <p>1・2 (略)</p> <p>3 市対策本部の組織構成及び機能 市対策本部の組織構成及び各組織の機能例は以下のとおりとする。</p> <div data-bbox="286 742 916 786" style="border: 1px solid black; padding: 5px; text-align: center;">                         市対策本部の組織及び機能                     </div>		<p><b>第2章 市対策本部の設置等</b></p> <div data-bbox="1164 443 1473 480" style="border: 1px solid black; padding: 2px;"> <b>1 市対策本部の設置</b> </div> <p>1・2 (略)</p> <p>3 市対策本部の組織構成及び機能 市対策本部の組織構成及び各組織の機能例は以下のとおりとする。</p> <div data-bbox="1317 742 1946 786" style="border: 1px solid black; padding: 5px; text-align: center;">                         市対策本部の組織及び機能                     </div>

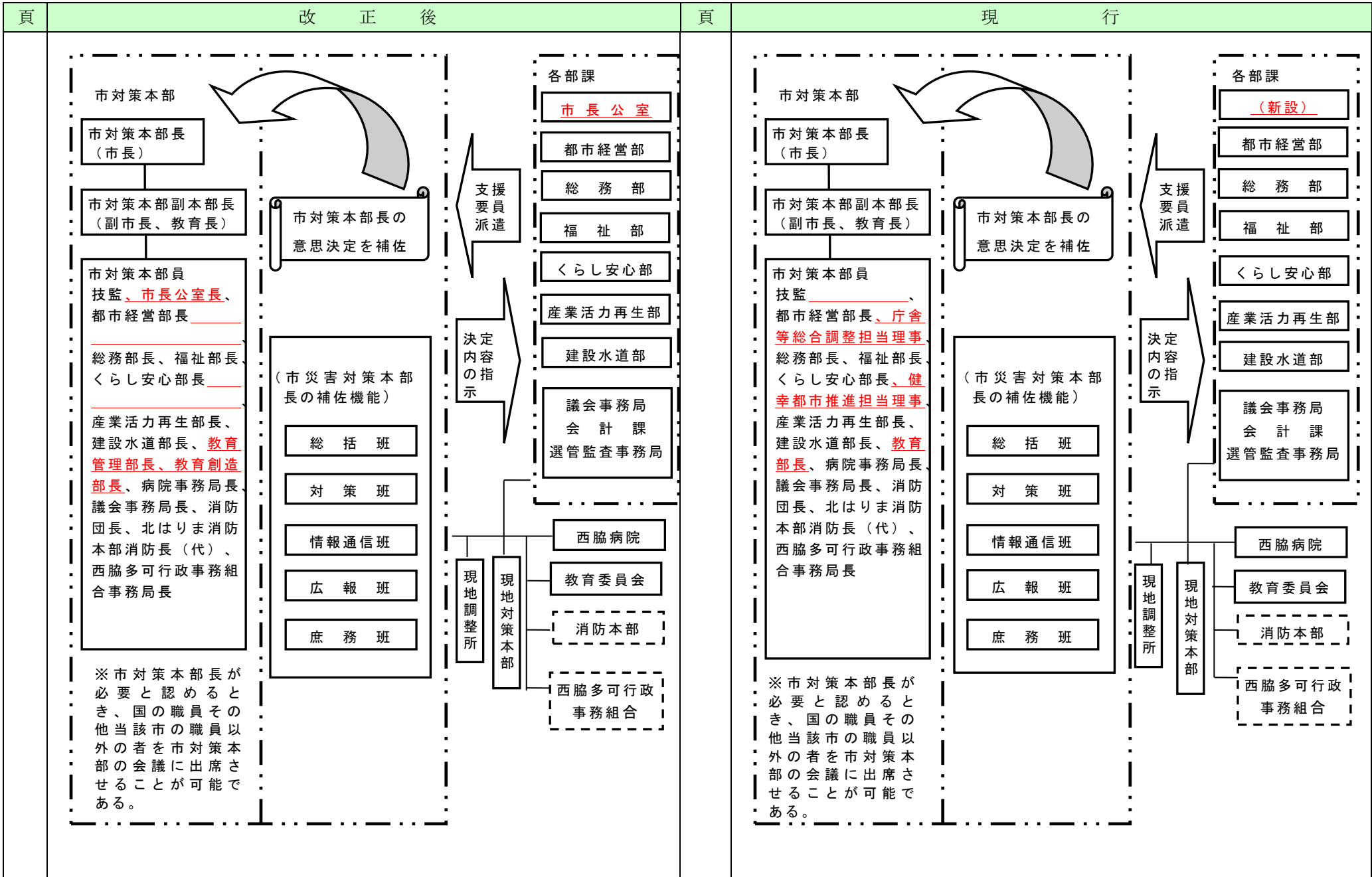

頁	改正後	頁	現行														
	【市の各部課室における武力攻撃事態等における業務】		【市の各部課室における武力攻撃事態等における業務】														
	<table border="1"> <thead> <tr> <th style="width: 15%;">部局名</th> <th>武力攻撃事態等における業務</th> </tr> </thead> <tbody> <tr> <td>市長公室</td> <td> <ul style="list-style-type: none"> <li>・ <u>広報活動</u></li> <li>・ <u>住民に対する警報の内容の伝達及び緊急通報の内容の通知に関すること。</u></li> </ul> </td> </tr> <tr> <td>都市経営部</td> <td> <ul style="list-style-type: none"> <li>・ 自治会との連絡</li> <li>・ 用品物資の調達</li> </ul> </td> </tr> <tr> <td>総務部</td> <td> <ul style="list-style-type: none"> <li>・ 職員の動員等</li> <li>(削除)</li> <li>(削除)</li> </ul> </td> </tr> </tbody> </table>		部局名	武力攻撃事態等における業務	市長公室	<ul style="list-style-type: none"> <li>・ <u>広報活動</u></li> <li>・ <u>住民に対する警報の内容の伝達及び緊急通報の内容の通知に関すること。</u></li> </ul>	都市経営部	<ul style="list-style-type: none"> <li>・ 自治会との連絡</li> <li>・ 用品物資の調達</li> </ul>	総務部	<ul style="list-style-type: none"> <li>・ 職員の動員等</li> <li>(削除)</li> <li>(削除)</li> </ul>	<table border="1"> <thead> <tr> <th style="width: 15%;">部局名</th> <th>武力攻撃事態等における業務</th> </tr> </thead> <tbody> <tr> <td>(新設)</td> <td></td> </tr> <tr> <td>都市経営部</td> <td> <ul style="list-style-type: none"> <li>・ 自治会との連絡</li> <li>・ 用品物資の調達</li> </ul> </td> </tr> <tr> <td>総務部</td> <td> <ul style="list-style-type: none"> <li>・ 職員の動員等</li> <li>・ <u>広報活動</u></li> <li>・ <u>住民に対する警報の内容の伝達及び緊急通報の内容の通知に関すること。</u></li> </ul> </td> </tr> </tbody> </table>	部局名	武力攻撃事態等における業務	(新設)		都市経営部	<ul style="list-style-type: none"> <li>・ 自治会との連絡</li> <li>・ 用品物資の調達</li> </ul>
部局名	武力攻撃事態等における業務																
市長公室	<ul style="list-style-type: none"> <li>・ <u>広報活動</u></li> <li>・ <u>住民に対する警報の内容の伝達及び緊急通報の内容の通知に関すること。</u></li> </ul>																
都市経営部	<ul style="list-style-type: none"> <li>・ 自治会との連絡</li> <li>・ 用品物資の調達</li> </ul>																
総務部	<ul style="list-style-type: none"> <li>・ 職員の動員等</li> <li>(削除)</li> <li>(削除)</li> </ul>																
部局名	武力攻撃事態等における業務																
(新設)																	
都市経営部	<ul style="list-style-type: none"> <li>・ 自治会との連絡</li> <li>・ 用品物資の調達</li> </ul>																
総務部	<ul style="list-style-type: none"> <li>・ 職員の動員等</li> <li>・ <u>広報活動</u></li> <li>・ <u>住民に対する警報の内容の伝達及び緊急通報の内容の通知に関すること。</u></li> </ul>																
3編 4章 第2 70頁	<p>第4章 警報及び避難の指示等</p> <p>第2 避難住民の誘導</p> <p><b>3 避難住民の誘導</b></p> <p>1～5 (略)</p> <p>6 高齢者、障害のある方等への配慮</p> <p>市長は、高齢者、障害のある方等の避難を万全に行うため、<u>要援護者(要配慮者)</u>の支援班を設置し、社会福祉協議会、民生委員児童委員、介護保険事業者、福祉関係サービス事業者、自主防災組織、障害者団体等と協力して、<u>要援護者(要配慮者)</u>名簿を活用しながら<u>災害時要援護者(避難行動要支援者)</u>への連絡、運送手段の確保を的確に行う。</p>	3編 4章 第2 70頁	<p>第4章 警報及び避難の指示等</p> <p>第2 避難住民の誘導</p> <p><b>3 避難住民の誘導</b></p> <p>1～5 (略)</p> <p>6 高齢者、障害のある方等への配慮</p> <p>市長は、高齢者、障害のある方等の避難を万全に行うため、<u>要援護者</u>の支援班を設置し、社会福祉協議会、民生委員児童委員、介護保険事業者、福祉関係サービス事業者、自主防災組織、障害者団体等と協力して、<u>要援護者</u>名簿を活用しながら<u>災害時要援護者</u>への連絡、運送手段の確保を的確に行う。</p>														